



Más de 25 años trabajando por el derecho a la salud

**IV ENCUENTRO DE ASOCIACIONES PROFESIONALES
FARMACÉUTICAS
20 de septiembre / COF MADRID**



**FARMA
MUNDI**
FARMACÉUTICOS
MUNDI

“La accesibilidad al medicamento en situación de emergencia: el caso de Mozambique”

Nieves Mijimolle Cuadrado, vocal de la Junta de Farmamundi

ÍNDICE:

- ✓ Quienes somos
- ✓ Proyecto START: Hospital AECID
- ✓ Farmamundi en Mozambique
- ✓ Recomendaciones y conclusiones



La salud, un derecho y un lujo para millones de personas



1/3 de la población mundial
carece de acceso a los
medicamentos esenciales



**FARMA
MUNDI**
FARMACÉUTICOS
MUNDI

Somos una ONG de cooperación al desarrollo, acción humanitaria, emergencia y educación, con experiencia en la promoción de la salud integral y la ayuda farmacéutica a países menos favorecidos. Primer distribuidor internacional no lucrativo de ayuda sanitaria en España

TRABAJAMOS POR EL ACCESO UNIVERSAL A LA SALUD

Misión:

*“Contribuir a **asegurar el derecho universal a la salud** mediante actuaciones humanitarias y de cooperación al desarrollo para apoyar a poblaciones vulnerables de países empobrecidos, especialmente en el ámbito farmacéutico, así como campañas de educación y sensibilización en nuestro entorno social”.*



PRINCIPALES LÍNEAS DE TRABAJO

1.000 millones de personas nunca han recibido asistencia sanitaria



Asegurar la atención sanitaria médica

2.000 millones de personas no disponen de los tratamientos necesarios



Garantizar el acceso a los medicamentos esenciales

1.000 niños mueren cada día por enfermedades diarreicas prevenibles



Mejorar el acceso al agua potable

100.000 mujeres han sido violadas en R.D. Congo desde 1999



Acabar con la desigualdad de género

El **90%** de la inversión mundial en I+D farmacéutica solo cubre las enfermedades de un 20% de la población



Más denuncia y sensibilización

DÓNDE TRABAJAMOS



70.041

KILOS DE MERCANCÍA ENVIADA

NICARAGUA

42.981

PERSONAS DE 60 COMUNIDADES DEL CARIBE NORTE Y SUR RECIBEN ATENCIÓN BÁSICA EN SALUD CON PERTINENCIA CULTURAL Y DE GÉNERO



850

CONSULTAS DE ASESORAMIENTO FARMACÉUTICO

42.982

MUJERES Y NIÑAS RECIBIERON ATENCIÓN SANITARIA



36

INTERVENCIONES DE EMERGENCIA Y ACCIÓN HUMANITARIA EN 10 PAÍSES



105

PROYECTOS DE COOPERACIÓN Y DE EDUCACIÓN



9.000

PERSONAS REFUGIADAS EN EL CAMPO DE KYAKA II, EN UGANDA, RECIBEN TRATAMIENTO MÉDICO, MOSQUETERAS Y KITS HIGIÉNICOS



ÁREA PRIORITARIA



Cooperación



Suministros



Emergencias



Educación

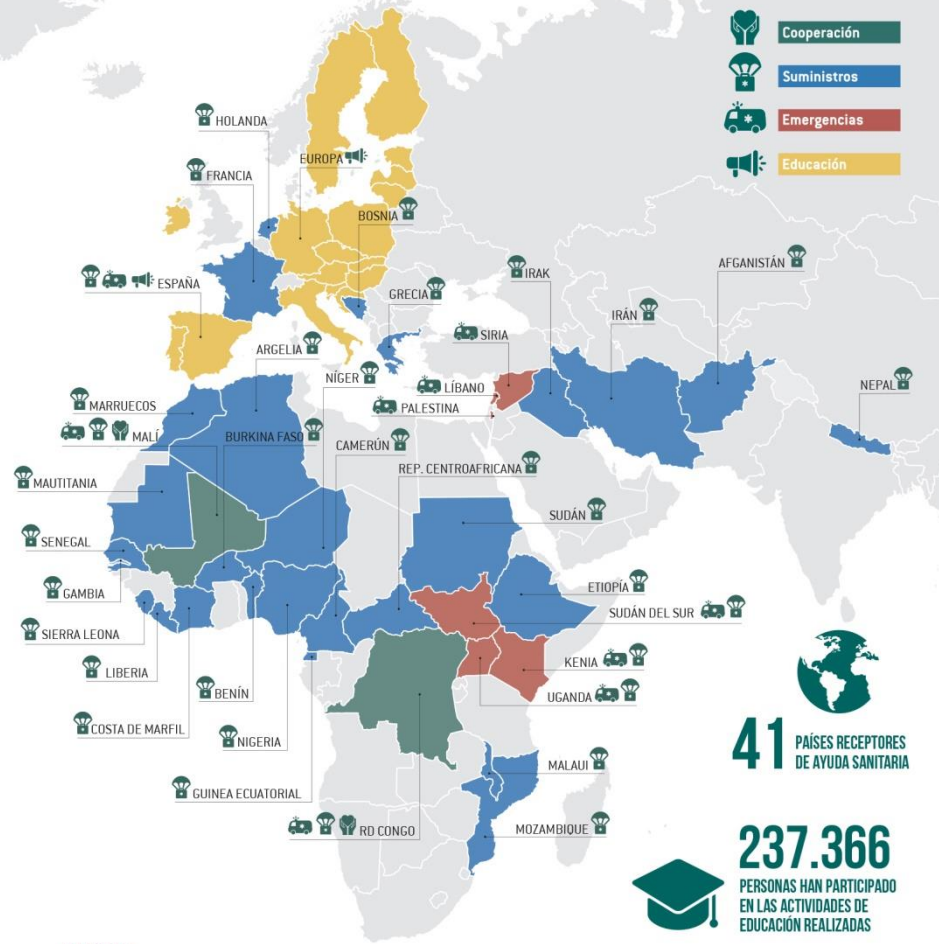

41

PAÍSES RECEPTORES DE AYUDA SANITARIA



237.366

PERSONAS HAN PARTICIPADO EN LAS ACTIVIDADES DE EDUCACIÓN REALIZADAS

R. D. CONGO
5 COMITÉS DE DERECHOS HUMANOS MONITORIZAN

31 CASOS DE VIOLENCIA SEXUAL Y SENSIBILIZAN A



9.500 PERSONAS



2.250.000

PERSONAS BENEFICIADAS POR LAS INTERVENCIONES DE ASISTENCIA SANITARIA

16

UNIVERSIDADES INVOLUCRADAS EN LAS PROPUESTAS EDUCATIVAS





Farmamundi acompaña a la **Cooperación Española** en el despliegue por primera vez de un Hospital de emergencias en **Mozambique** (PROYECTO START)





Enviamos 15 toneladas de ayuda humanitaria a Beira

- ❑ Dotamos al centro sanitario con más de **1.500 artículos médicos y farmacéuticos** que sirvieron para atender a **120 pacientes al día**. En total, 66 palés.
- ❑ El proyecto START esta formado por un equipo de **71 profesionales sanitarios y logistas** entre los que se encuentra **Antonio Mateu**, farmacéutico desplazado gracias al Convenio de Emergencias que Farmamundi y Médicos del Mundo mantienen con AECID. También se desplaza la farmacéutica **Miriam López**.



El Hospital cuenta con:

- Box de urgencia
- Una farmacia
- dos unidades de críticos
- Zona de hospitalización
- Laboratorio
- Área pediátrica
- Dos controles de enfermería
- Rayos X
- Preoperatorio y quirófano
- Sala de partos y exploración ginecológica
- Zona de lactancia,
- Box de desinfección y esterilización



Situación de emergencia y actividad diaria:

Las cifras, **más de 140.000 personas desplazadas** y **unas 600 personas fallecidas**, junto con el deterioro de las infraestructuras, viviendas y edificios públicos que se encontraban en el trayecto del ciclón, dan una idea de la magnitud de la crisis humanitaria.

Tanto en la ciudad de Beira como en Dondo y otros puntos de la provincia de Sofala se declararon casos de cólera, según la información del Ministerio de Salud mozambiqueño.



El START se pone en marcha el 4 abril:

- ❑ El hospital se situó en el **centro de salud de Dondo**, a **30 km de Beira**, la segunda ciudad del país, una de las zonas más afectadas por el paso del ciclón.
- ❑ Enseguida se pusieron en marcha las áreas de **triaje, consultas externas, pediatría y urgencias**.
- ❑ El equipo de pediatras, matronas y ginecología del START atendió **partos y casos de violencia sexual** hacia mujeres y niñas de entre 12 y 24 años.





El reto de una farmacia en el hospital de emergencias en Mozambique

Testimonio de la farmacéutica Miriam López



“Me levantaba a las 5:30 de la mañana. Tras el desayuno y una reunión del equipo, la jornada comenzaba a las 7, atendiendo entre 60 y 70 pacientes diarios, sobre todo cirugías, partos complicados y fracturas. El almacén de farmacia era inmenso, montado en una sola carpa y luego estaba la farmacia que compartíamos espacio con el laboratorio. Estaba perfectamente dotada.

Únicamente nos afectaba la climatización, a veces llegábamos a los 45 grados dentro de la infraestructura, que combinado con la humedad, nos hacía efecto sauna, dificultando mucho el trabajo”.



Balance: El hospital atendió a 2.275 personas



*“Los medicamentos más usados eran los **analgésicos orales e inyectables y antibióticos**. Uno de los problemas más importantes ha sido el control de stock de materiales sanitarios, ya que la recepción y almacenamiento se hizo muy rápida, debido al carácter extraordinario de la situación, y a veces era complicado encontrar lo que se necesitaba”.*

El hospital atendió a 2.275 personas, de las cuales 87 precisaron intervención quirúrgica. El equipo médico también asistió al nacimiento de 36 niños y niñas.



Trabajo colaborativo

El Hospital 'Dr. Juan Bartolomé', de nivel II (Emergency Medical Team Nivel 2 (EMT2) es el resultado del trabajo colaborativo de **más de 200 profesionales sanitarios** de diferentes comunidades autónomas, de las **ONGD Farmamundi, Médicos del Mundo y Zaporeak**, y el personal de la Oficina de Ayuda Humanitaria de la Agencia Española de Cooperación internacional para el Desarrollo (AECID).

Farmamundi sigue en Mozambique:

Junto a la ONG United Purpose trabajamos en la Provincia de Manica distribuyendo:

- kits de higiene con purificadores de agua, baldes y artículos higiénicos** (especialmente destinados a mujeres)
- kits alimentarios** con semillas de maíz, hortalizas de ciclo corto y fertilizantes. También lonas y plásticos para la cobertura de casas
- Las intervenciones cuentan con el apoyo de la **Xunta de Galicia, la Generalitat Valenciana, el Comité de Acción Humanitaria y Emergencias de Aragón y el Fondo de Emergencias de Farmamundi.**



Farmamundi sigue en Mozambique con

- ❑ Actividades de promoción para la **autoconstrucción de letrinas domésticas** (incluida la provisión de suministros de saneamiento para los hogares más vulnerables).
- ❑ **Difusión de mensajes relacionados con WASH** (agua, saneamiento e higiene, por sus siglas en inglés) a través de medios de comunicación.
- ❑ **Actividades de promoción de la higiene** a nivel comunitario y doméstico en centros de alojamiento e en las comunidades.
- ❑ **Adquisición y distribución de WASH kits**, con enfoque en las familias más vulnerables.



¿Cómo mejorar la eficiencia del Hospital?

- ❑ Definir un **protocolo de coordinación** entre actores integrantes del proyecto START.
- ❑ Incluir en los programas formativos del equipo START **sesiones de manejo y uso de los medicamentos esenciales** empleados en emergencias.
- ❑ **Constituir un Comité Fármaco-terapéutico** que permita el desarrollo de una Guía Fármaco-terapéutica.
- ❑ Desarrollar un **procedimiento de despliegue, reposición y repliegue** del suministro sanitario.
- ❑ Elaborar los **formatos de flujo intra y extra-hospitalarios de los medicamentos y material sanitario** que vayan a ser usados, así como los protocolos especiales de farmacia.
- ❑ **Desarrollar un sistema informatizado de gestión logística integral** que integre el ciclo de suministro.
- ❑ **Incluir la figura del farmacéutico hospitalario** dentro de los perfiles del roster START.

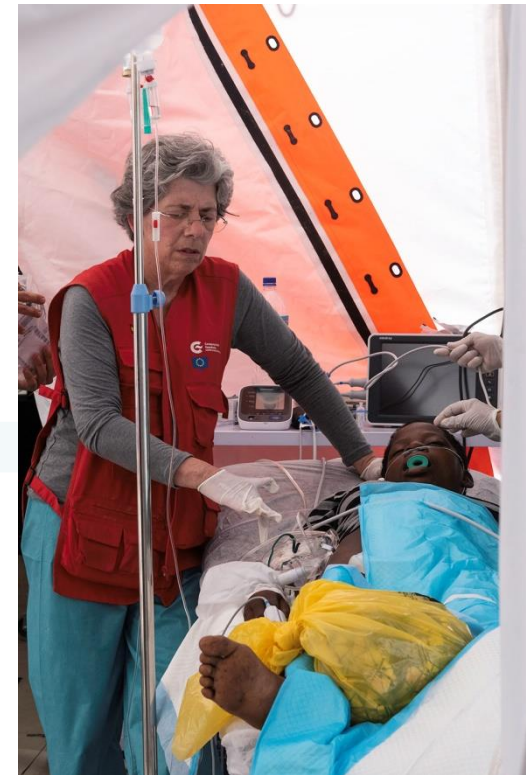

Algunas conclusiones:

- ❑ **Para lograr la eficacia de la acción humanitaria es fundamental la profesionalización.** No toda ayuda es buena. Debe hacerse por personas expertas y los medicamentos y el material sanitario deben ser apropiados y adaptados al lugar de destino.
- ❑ Otra clave, es la **coordinación con las autoridades locales y la participación de la población beneficiaria** en todo el proceso de identificación de necesidades, para garantizar la pertinencia y la sostenibilidad de las acciones.
- ❑ **Reclamar un incremento de la financiación:** Las necesidades de cooperación son muy superiores a la ayuda recibida, por lo que es necesario sumar esfuerzos y solidaridad de los países con mayores índices de desarrollo, en el marco de su corresponsabilidad, para contribuir al desarrollo humano sostenible de las poblaciones en mayor situación de vulnerabilidad. El apoyo a ONGD como Farmamundi, por sus estándares de eficacia, eficiencia y transparencia es una muy buena opción para seguir sensibilizando y denunciando la falta de acceso al derecho a la salud universal.



715 m²

INCLUDING BORDER AREA

16 racks

40 interventions

IN HUMANITARIAN CRISIS

20.000

ITEMS PROCURED
AND DISTRIBUTED

100 countries

HAD RECEIVED SUPPLIES

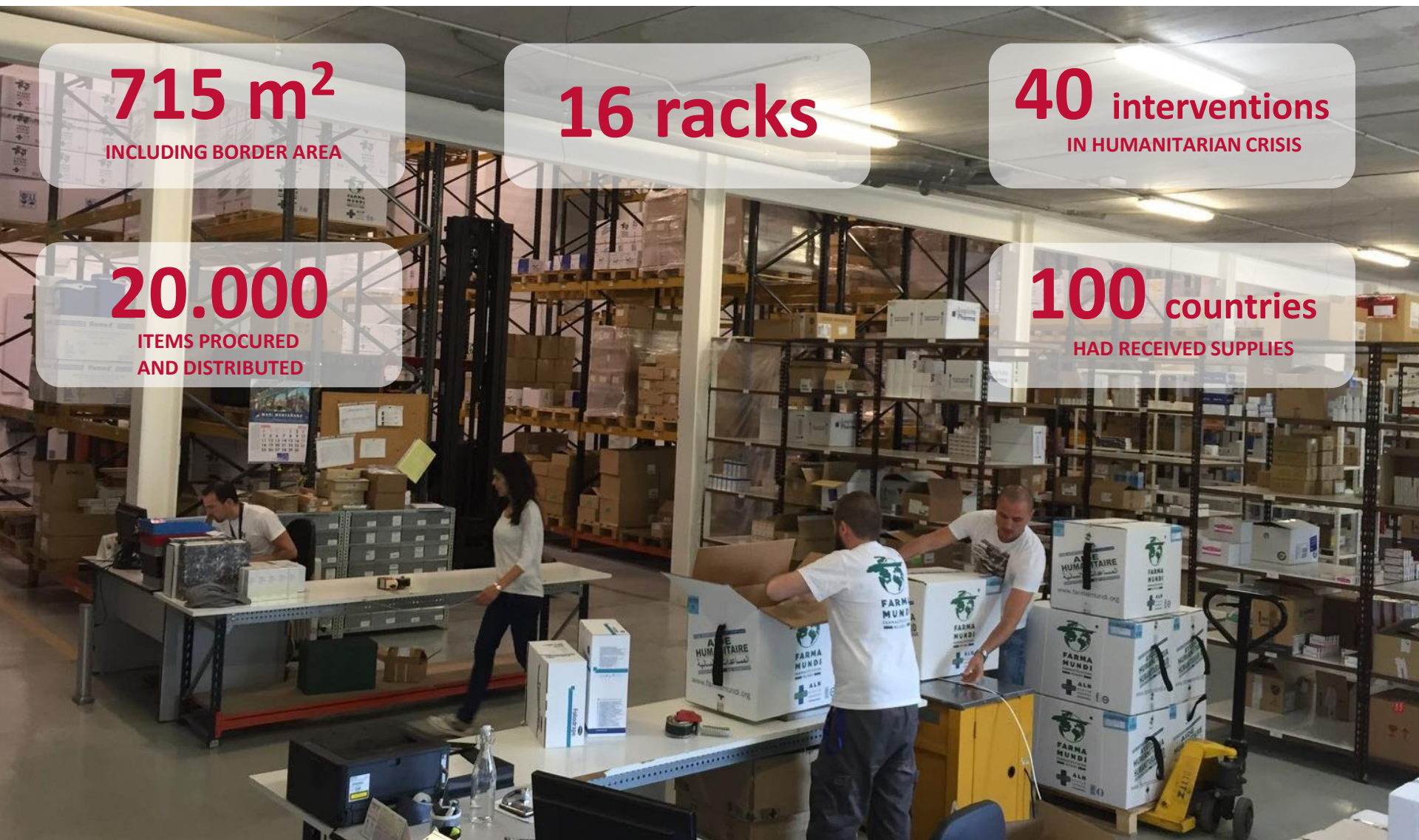

Sellos y Certificaciones profesionales



2009. Agencia Española de Cooperación Internacional para el Desarrollo (AECID). Acreditación como ONG calificada. Renovación **2017**.



2013. Quality Medicines for All (QUAMED). Pretende ayudar a mejorar el acceso a los medicamentos de calidad.



2017. Coordinadora Española de ONG para el Desarrollo (CONGDE). ONG calificada como transparente.



Recognised as **HPC** by:
EUROPEAN COMMISSION



Humanitarian Aid



2013. Centro de aprovisionamiento Humanitario (HPC), reconocido por la Dirección General de Ayuda Humanitaria y Protección Civil de la Comisión Europea (DG ECHO).



La transparencia y la calidad, un compromiso fundamental



Destino de los fondos: De cada **10 euros** que recibimos, dedicamos a nuestras líneas de actuación:

- **8,5€: Cooperación, acción humanitaria y sensibilización**
- **1,10€: Captación de fondos**
- **0,40€: Soporte de la actividad**



¡Muchas gracias!
www.farmamundi.org